0+

ЧИТАЛКА

детская библиотечная газета

ЧЕЛОВЕК ЕСТЬ ТО, ЧТО ЧИТАЕТ

№ 1 (42) 2018 г.

Кирово—Чепецкая центральная районная библиотека

Советую прочитать на каникулах:

- «52-е февраля» Жвалевский А. и Пастернак Е. (Иванцова Юлия, 14 лет, с. Бурмакино)
- «Тайны королевы роллеров» Иванова В. (Бузмакова Диана, 13 лет, с. Филиппово)
- «Дарители» Соболь Е. (Чернышова Анастасия, 15 лет, с. Фатеево)
- «Сказка о потерянном времени» Шварц Е. (Пономарева Александра 10 лет, д. Дресвяново)
- «Дневник Кото-сапиенса» Крюкова Т. (Бигина Мария, 10 лет, д. Малый Коныпп)
- «Как Бабы-Яги сказку спасали» М. Мокиенко (Дресвянников Алексей, 11 лет, с. Каринка)
- «Разрисованная мама» Уилсон Ж. (Гордеева Ксения, 9 лет, п. Ключи)
- «Болтушка» Глейцман М. (Пестова Анастасия, 16 лет, с. Селезениха)
- «Три товарища» Осеева В. (Поносов Дмитрий, 10 лет, с. Кстинино)

Ложкина Алена 13лет
д. Чуваши

Девятое марта

Я вскочил, убрал кровать,
Хоть и мог еще поспать.
На будильник не ворчу,
А на кухне хлопочу.
Чаю маме подливаю,
Праздник маме продлеваю.

С. Махотин

(из сб. «Я иду в школу»)

БУДЬ В ЦЕНТРЕ СОБЫТИЙ!

Огромное спасибо организаторам районного праздника «Интересно знать» за такое познавательное мероприятие. Я побывал тут впервые и получил массу впечатлений. Особенно мне понравилось на площадке настольных игр, столько увлекательных игр я еще не видел никогда. Мы играли там целый час вместе с ребятами и библиотекарем Мариной В. Также мне понравился рассказ кинолога о служебной собаке, о ее повадках, о дрессировке. Я даже сфотографировался напамять. Особенно запомнилось выступление фокусника (Научное шоу от корпорации «Позитив») со своими необычными опытами. И конечно же, как любому мальчишке, мне понравилось разбирать и собирать автомат. По времени я не уложился, как надо в армии, но я не расстроился. После праздника у меня было столько эмоций! И я поделился ими с товарищами. На следующий год я обязательно буду участвовать снова!

Платунов Евгений 9 лет п. Ключи

Год волонтера

Недавно я прочитал книгу Сергея Михалкова "Дядя Стёпа". Читать мне было очень интересно! В книжке рассказывается о двухметровом дяде Стёпе-милиционере. Какой же он добрый и отзывчивый! Он помогает всем, кто ему встречается. Я хотел бы тоже стать таким, точнее, буду стараться! Мы с ребятами решили стать библиотечными волонтёрами и тоже, как дядя Стёпа, делать добрые дела, совершать хорошие поступки. А книжку про дядю Стёпу советую всем прочитать!

Усатов Константин 10 лет с. Филиппово

18 апреля я стала участницей отборочного тура Всероссийского Чемпионата по чтению вслух среди старшеклассников "Страница 18". Сама задумка данного конкурса очень необычна и интересна: участникам конкурса было предложено четыре этапа - чтение российской прозы, зарубежной прозы и поэзия. На 4 этапе финалисты читали стихотворения Андрея Вознесенского. Каждый участник выбирал конверт, в котором находилась какая-либо книга, и без всякой подготовки начинал читать выделенный отрывок. Нас оценивало строгое и справедливое жюри. Каждый участник получил грамоту и подарок. В конце организаторы устроили вкусное чаепитие участникам и их руководителям. Мне очень понравилась идея этого конкурса. Я считаю, что нужно проводить почаще подобные мероприятия. Я очень рада, что решила поучаствовать в конкурсе "Страница 18"!

Салахутдинова Алина 15 лет с. Фатеево

(прим. редакции: Алина стала победительницей отборочного тура и будет представлять наш район в Кировской областной библиотеке для детей и юношества им. А.С. Грина на финальном туре)

ЕСТЬ ТАКИЕ ИМЕНА И ЕСТЬ ТАКИЕ ДАТЫ!

12 апреля—День космонавтики

2 мая - Памятная дата военной истории России

В этот день в 1945 году под победными ударами войск маршалов Жукова и Конева пала столица фашистского «рейха» - Берлин.

6 мая — Памятная дата военной истории России

В этот день в 1945 году советские войска начали Пражскую операцию, в ходе которой была освобождена Прага и взята в плен группа армий «Центр».

9 мая — День Победы советского народа в Великой Отечественной войне

В этот день в 1945 году была подписана капитуляция фашистской Германии.

12 мая — День полного освобождения Крыма.

Окончание Крымской наступательной операции—1944г.

...И кричали враги потрясенные:

"Может, русские заколдованы? !

Их сожжешь огнем, а они живут!

Их пронзишь стрелой, а они живут!

Их убьешь сто раз, а они живут!

А они живут и сражаются!.. "

Р. Рождественский

НЕВЕСОМОСТЬ

В космосе веса ничто не имеет.
Все невесомым становится там.
Гиря летать, как пушинка, умеет.
Легкий, как бабочка, гиппопотам.

В космосе слон не считается грузом,
Равен воздушному шарику он.
Вместо волана огромным арбузом
Запросто можно играть в бадминтон.

Сто килограммов я весила дома.
Трудно мне было протиснуться в дверь.
А в невесомости я невесома –
Даже домой не охота теперь!

(Г. Дядина)

Шиляев Илья 14 лет
с. Селезениха

СОЗДАЙ СОБЫТИЕ ВОКРУГ КНИГИ!

Я прочитал книгу С. Махотина "Включите кошку погромче". Эта книга о весёлых приключениях ребят. Особенно мне понравился рассказ "Мемуары". В нём рассказывается о том, как мальчик Серёжа стал писателем. Сначала он принялся за мемуары, записывал о встречах с интересными людьми. Но тут все ребята захотели, чтобы и о них написали мемуары. За один день Серёжа написал понемногу обо всех своих одноклассниках, но вдруг... у него закончилось вдохновение. Все рассказы в этой книжке интересные и смешные. Я всем советую прочитать эту книжку.

Сбоев Александр 8 лет с. Филиппово

Рекомендую почитать!

Я люблю читать. Этими тремя словами можно объяснить многое: эрудированность, высокую скорость чтения, умение анализировать и вдумываться в прочитанное, хорошие оценки по литературе и русскому языку. Говорят, ещё мой прапрадед любил читать книги и очень уважал их. А бабушка всю жизнь библиотекарем работает.

В 2015 году моя мама принесла домой два новеньких журнала - «Вокруг Света» и «Юный Эрудит». За час я прочитал оба журнала. В отличие от первого журнала - «Юный Эрудит», в котором публиковались научно-популярные статьи о физике, химии, биологии, истории, «Вокруг света» содержал в себе статьи от реальных путешественников, а не от выдуманных туристов во времени, как в «Эрудите», однако мне понравились оба журнала.

«Юный Эрудит» - совсем молодой журнал, старше меня всего на два года, в то же время «Вокруг Света» уже более 150-и лет. Недавно я узнал, что в семье моей бабушки выписывали «Вокруг света», когда она была ещё маленькая. И её дедушка тоже с интересом читал этот журнал.

В «Эрудите» сугубо научные статьи, описывающие, скажем, теорию струн или теорию относительности, но с более подробным объяснением. Содержит «Юный Эрудит» и статьи исторического характера, о войне за независимость в Америке или о генералах и полководцах Наполеона. «Вокруг Света» описывает путешествия, организуемые редакцией в другие страны мира: Италию, Перу, Индию, Пакистан и т.д. Я не расстаюсь и с «Юным Эрудитом», потому что на радость мне и моему мозгу почти в каждом номере публикуются задачи на нестандартное мышление, заставляющие меня немало подумать. И представьте мое ликование, когда в следующем номере правильные ответы совпадают с моими. А ещё при желании можно, следуя инструкциям, провести несложные, но забавные и поучительные физические эксперименты, что я иногда и делаю, чтобы развлечь своих младших братьев.

Одним словом, оба журнала мне интересны, а кто не знаком с ними - рекомендую почитать.

Гунбин Илья 13 лет с. Бурмакино

Я прочитала книгу А.Н. Соловьева «Сокровища Вятской природы». В разделе «Памятники природы» говорится о находках под городом Котельничем, там были найдены крупные скелеты ископаемых животных. Скелеты принадлежали двум видам ящеров. Меня удивило, что у одного из ящеров были необычные зубы. По форме они напоминали цветок. Его назвали антодоном или цветозубом. («антос» по-гречески – цветок, «одон» - зуб). Я сочинила про него стихотворение:

Что сегодня я узнала! Я хочу вам рассказать,

Что я в книжке прочитала: миллионы лет назад

Мир огромный солнцем залит.

А в воде сидит…. А кто же?

Там, где Вятка протекает, было море, море, море.

Пусть меня не упрекают, удивительных историй

В книжке много.

Спрятав под воду живот, твердолобый, крепкорогий,

Там сидел, там жил в воде травоядный цветозуб!

Не опасен и не груб. Этот ящер очень скромный.

Никого не обижал, неуклюжий и тяжелый,

Ел траву, детей рожал.

С тех времен прошли века. Расскажу сейчас вам кратко:

Там сейчас течет река под названьем милым Вятка.

И хранят брега реки память о житье других-

Крепколобых, твердорогих, травоядных цветозубах.

Качанова Полина 10 лет с. Пасегово

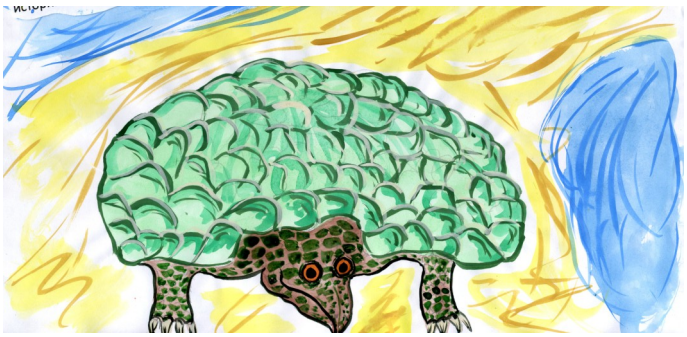

Семенов Илларион 9 лет с. Бурмакино

Я очень люблю домашних животных, люблю за ними наблюдать и ухаживать. У меня есть рыбки, кошки. Мы с девочками попросили библиотекаря Татьяну Александровну привезти книги о домашних животных. Особенно мне понравились книги «101 узелок на память». Дик Милз «Аквариумные рыбы». В книге можно узнать, как выбирать рыбок, что нужно для аквариума, какие бывают рыбки, как за ними ухаживать. Ещё понравилась книга Эндрю Эдни и Дэвида Тейлора «Кошки. Уход и содержание». В книге рассказывается, как выбрать кошку, как лечить и ухаживать за ней.

Зорина Варвара 10 лет с. Каринка

Скопа— птица года 2018

Терентьева Татьяна 14 лет д. Марковцы

Я хочу рассказать о судьбе собаки, которой волонтеры подарили жизнь.

Собаку звали Джон. Это шарпей. «Хозяин» взял его еще щенком, но заботы, любви и ласки у него для собаки не хватило. Щенок скоро ему надоел. Так называемый «хозяин» перестал кормить Джона, в мороз выгонял на улицу, чтобы тот ему не мешал и, в конце концов, решил избавиться от щенка. Он посадил шарпея в воду и оставил умирать. Так собака просидела три дня, пока соседи не узнали о печальной участи Джона и не позвонили волонтерам. Щенка пристроили в новый дом.

Но уж, видимо, такая судьба! Новым хозяевам щенок тоже был не особенно нужен. Как только они с ним наигрались, перестали следить за собакой, не каждый день кормили и, в конце концов, решили прогнать из дома! Собака бродила по городу! Хорошие люди увидели, что Джон умирает, и срочно доставили его в больницу. Состояние животного было настолько тяжелым, что врачи опасались, что собака вообще не сможет ходить.

Люди, я призываю вас бережно относиться к братьям нашим меньшим. Собаки – очень верные и преданные друзья. Вы не должны быть жестокими. Теперь Джон находится в хороших руках. Его приютила пожилая женщина, которая всем сердцем полюбила его.

Конышева Алина 13 лет с. Кстинино

Айнуллина Алина 11 лет с. Бурмакино

Я люблю нашу школу, мне здесь все нравится. Я обожаю наших учителей.

Северюхин Дмитрий

Мне здесь все нравится, особенно библиотека: много интересных книг, мы читаем, играем, участвуем в разных конкурсах.

Петрова Ксения

Мне очень нравится наша учительница Маргарита Николаевна. Она самая лучшая! А еще я и наши ребята любим играть в футбол с воспитательницей Еленой Геннадьевной.

Матушкина Майя

Я люблю ходить в нашу школу, потому что хочу получить много знаний.

Ямбаршев Макар

Мне нравится учиться в школе: здесь весело проходят конкурсы, соревнования, концерты. К нам приезжают гости из Кирово-Чепецкой Центральной районной библиотеки, из Кировской библиотеки им. А. Лиханова.

Марков Сергей

ТЫ, И Я, И ВСЕ ВОКРУГ...

Книга Анни Пьетри была получена мной за участие в конкурсе «Дети читают стихи» от интернет -магазина «Лабиринт». Знаете, я, наверно ничего интереснее этой книги не читала! Я не очень люблю историю. Но здесь потрясающий микс истории, детектива и романтики. Немножко расскажу о героях и содержании книги. Вся история разворачивается во время правления короля Людовика XIV в семье де Мезон – Дье. Главными героинями были сестры – двойняшки Аликс и Клеманс. Они, чтобы спасти из тюрьмы своего ни в чем не повинного брата, вынуждены были начать расследование во дворце. Благодаря своему упорству и изобретательности, они смогли разгадать все загадки, раскрыть преступление, а также найти похищенную реликвию своей семьи. За это время они стали очень хорошими друзьями короля Людовика XIV и его фаворитки. В ходе всех событий Аликс нашла свою любовь, и все закончилось ее свадьбой с Антоненом. Больше всего мне понравилась Аликс. Она шла на риск, спасая своего брата, зная, что за это может поплатиться своей жизнью. Хотелось бы вам все рассказать, но не хочу лишать вас удовольствия. Прочтите все подробности сами. Удачи, друзья!

Мосягина Виктория 14 лет д. Дресвяново

В библиотеке меня заинтересовала книга из серии «ЧТО ЕСТЬ ЧТО» Загадочные явления. В ней я прочитал о главных загадках человечества. Существует ли внеземной разум, потусторонние силы, необычные животные? Также здесь описываются вопросы древней истории: была ли Антлантида на самом деле? Кто же изобрёл электрические батарейки? Предсказания астрологов и гадалок, «знакомство» с одним из самых знаменитых прорицателей в мировой истории Нострдамусом.

В книге мне больше всего понравилась глава о загадочных существах. Это огромный осьминог Кракен, Лох-Несское чудовище и Снежный человек. Было очень интересно узнать о предположениях, об их образе жизни. Узнать, что существует такая наука, как криптозоология, которая занимается поиском неизвестных науке животных.

Рекомендую вам прочитать эту книгу об огромном мире невероятных событий и приключений. Эта книга дает ответы на многие таинственные вопросы.

Вохминцев Кирилл 11 лет с. Филиппово

15 сентября—День Точки. Этот День связан с книгой, чтением, детством и творчеством. Сначала нас познакомили с книгой Питера Рейнольдса «Точка», а потом порассуждали на тему творческого начала в каждом из нас. Ведь каждый по –своему талантлив. Ткнешь карандашом или кисточкой в белый лист и получается точка, а уж дальше - как работает воображение! Наши точки-смешарики, они тоже круглые. А в конце мероприятия мы запустили в небо шарики с пожеланиями, ведь шарик-это тоже большая точка.

Рыболовлева Дарья, 14 лет и
Черепанова Эля, 14 лет п. Ключи

Газета «ЧИТАЛКА» Издание Кирово—Чепецкой центральной районной библиотеки выпуск № 1 2018 г., тираж 20 экз.

Газета напечатана в полиграфическом салоне «Желтый слон» (г. Кирово-Чепецк)